



UNIONE DEI COMUNI DESTRA ADIGE

Provincia di Verona

**Documento Unico Di
Programmazione
2023-2025**

1 PREMESSA

Con atto costitutivo in data 07/03/2000 dinnanzi al notaio Casalini di Cerea repertorio nr.63178 e registrato a Legnago in data 20/03/2000 al nr. 12334 i Comuni di Angiari, Isola Rizza, Roverchiara e San Pietro di Morubio hanno costituito l'UNIONE DEI COMUNI DESTRA ADIGE in conformità agli artt. 26 e 26 bis della legge 142/90 e s.m.i.;

In fase di prima applicazione, con il suddetto atto, è stato trasferito all'UNIONE DEI COMUNI DESTRA ADIGE, l'esercizio dei sottoelencati servizi:

- Polizia Municipale;
- Programmazione e progettazione opere pubbliche;
- Sportello unico per le imprese;
- Assistenza sociale;
- Assistenza domiciliare;
- Notificazione atti.

Con provvedimento di Consiglio Unione n° 13 in data 29.09.2012 venivano trasferiti altresì, ALL'UNIONE DEI COMUNI DESTRA ADIGE, in conformità all'art. 14 comma 27 del D.L. 78/2010 e s.m.i. i seguenti servizi:

- Protezione Civile;
- Catasto;

Con provvedimento di Consiglio Unione Unione n. 7 del 25/09/2014 avente ad oggetto: "Trasferimento all'Unione dei Comuni Destra Adige delle seguenti funzioni:

- Organizzazione dei servizi pubblici di interesse generale di ambito comunale, ivi compresi i servizi di trasporto pubblico comunale;
- Organizzazione e la gestione dei servizi di raccolta, avvio e smaltimento e recupero dei rifiuti urbani e la riscossione dei relativi tributi;
- Edilizia scolastica per la parte non attribuita alla competenza delle provincie, organizzazione e gestione dei servizi scolastici;"

Con provvedimento di Consiglio Unione Unione n. 16 del 30/11/2015 venivano trasferite all'Unione dei Comuni Destra Adige le seguenti funzioni:

- Organizzazione generale dell'amministrazione, gestione finanziaria e contabile e controllo;
- La pianificazione urbanistica ed edilizia di ambito comunale nonché la partecipazione alla pianificazione territoriale di livello sovracomunale;
- Tenuta dei registri di stato civile e di popolazione e compiti in materia di servizi anagrafici nonché in materia di servizi elettorali, nell'esercizio delle funzioni di competenza statale;

Con provvedimento di Consiglio dell'Unione n. 19 del 13.12.2016, si prendeva atto del recesso consensuale del Comune di Angiari dall'Unione dei Comuni destra Adige.

Con delibera di Consiglio dell'Unione n. 24 del 13.11.2019 si prendeva atto del recesso del comune di –Roverchiara dall'Unione dei Comuni Destra Adige, a far data dal 01/01/2020.

Nel mese di ottobre 2020 si è svolto il referendum per la fusione che ha avuto esito negativo.

Richiamati i seguenti atti:

- Deliberazione di Consiglio Comunale Isola Rizza n. 12 in data 24/2/2022, esecutiva, di approvazione del “RECESSO DEL COMUNE DI ISOLA RIZZA DALL’UNIONE DEI COMUNI DESTRA ADIGE CON DECORRENZA 01/01/2023” ai sensi dell’art. 9 co. 2 dello Statuto dell’U.C.D.A.;
- Deliberazione del Consiglio dell’Unione n. 06 del 30.02.2022 avente ad oggetto: “Approvazione recesso del Comune di Isola rizza dall’Unione dei Comuni Destra Adige. Non Approvazione”;
- Deliberazione approvata dal Consiglio Comunale di Isola Rizza n. 20 in data 06/04/2022, immediatamente eseguibile, con la quale il Comune di Rizza conferma (ai sensi dell’art. 9 co. 2 dello Statuto U.C.D.A.) la volontà di recedere dall’Unione dei Comuni Destra Adige dall’01/01/2023;
- Delibera Consiglio Comunale di San Pietro di Morubio n. 19 del 27/4/2022 avente ad oggetto: “Preso d’atto della deliberazione consiliare n. 20 in data 06/04/2022 relativa alla conferma ai sensi dell’art. 9 dello statuto dell’U.C.D.A. del recesso del comune di Isola Rizza dall’Unione dei Comuni Destra Adige dall’01/01/2023”;
- Delibera consiglio Unione n. 13 del 12.05.2022 avente ad oggetto: “Preso d’atto della deliberazione consiliare n. 20 in data 06/04/2022 relativa alla conferma ai sensi dell’art. 9 dello statuto dell’U.C.D.A. del recesso del comune di Isola Rizza dall’Unione dei Comuni Destra Adige dall’01/01/2023”;
- Delibera Consiglio Comunale di San Pietro di Morubio n. 37 del 10/10/2022 avente ad oggetto: “Richiesta di messa in liquidazione dell’Unione dell’Unione dei Comuni Destra Adige conseguente al recesso del Comune di Isola Rizza dal 01/01/2023”
- Delibera consiglio Unione n. 20 del 17/10/2022 avente ad oggetto: “Messa in liquidazione dell’Unione dei Comuni Destra Adige dall’ 01/01/2023” con la quale è stato disposto:
 - DI PROVVEDERE allo messa in liquidazione dell’Unione dei Comuni Destra Adige a far data dal 01/01/2023
 - DI INCARICARE la Giunta dell’Unione e gli uffici competenti ad adottare i provvedimenti necessari all’individuazione, in conformità a principi di professionalità, competenza, imparzialità, di un Commissario Liquidatore che dovrà definire i rapporti patrimoniali, organizzativi, amministrativi e finanziari dell’Ente;

2 LA PROGRAMMAZIONE

Il principio contabile della programmazione all. 4/1 al d.Lgs. n. 118/2011 prevede un nuovo documento unico di programmazione, il DUP, in sostituzione del Piano Generale di Sviluppo e della Relazione Previsionale e Programmatica.

Il DUP si compone di due sezioni: la Sezione Strategica (SeS) e la Sezione Operativa (SeO). La prima ha un orizzonte temporale di riferimento che coincide con quello del mandato amministrativo, la seconda pari a quello del bilancio di previsione. In particolare:

- la **Sezione Strategica** sviluppa e concretizza le linee programmatiche di mandato, Mission, Vision e indirizzi strategici dell'ente, in coerenza con la programmazione di Governo e con quella regionale. Tale processo è supportato da un'analisi strategica delle condizioni interne ed esterne all'ente, sia in termini attuali che prospettici, così che l'analisi degli scenari possa rilevarsi utile all'amministrazione nel compiere le scelte più urgenti e appropriate.
- la **Sezione Operativa** ha carattere generale, contenuto programmatico e costituisce lo strumento di supporto al processo di previsione di indirizzi e obiettivi previsti nella Sezione Strategica. Questa infatti, contiene la programmazione operativa dell'ente, avendo a riferimento un arco temporale triennale. Per ogni programma, e per tutto il periodo di riferimento del DUP, sono individuati gli obiettivi operativi annuali da raggiungere. I programmi rappresentano dunque il cardine della programmazione, in quanto, costituendo la base sulla quale implementare il processo di definizione degli indirizzi e delle scelte, sulla base di questi verrà predisposto il PEG e affidati obiettivi e risorse ai responsabili dei servizi. La Sezione Operativa infine comprende la programmazione in materia di lavori pubblici, personale e patrimonio.

Il Documento Unico di Programmazione, come indicato nel principio contabile applicato della Programmazione, allegato 4/1 di cui all'art. 3 del decreto legislativo 23 giugno 2011, n. 118, è "lo strumento che permette l'attività di guida strategica ed operativa degli enti locali" ed inoltre "costituisce, nel rispetto del principio del coordinamento e coerenza dei documenti di bilancio, il presupposto necessario di tutti gli altri documenti di programmazione".

Pertanto, con l'introduzione del principio contabile citato, il Legislatore ha voluto assimilare il ciclo di programmazione degli Enti Territoriali a quello dello Stato (Documento per l'Economia e la Finanza, da cui discende la Legge di Bilancio). Con l'introduzione di questo disposto normativo la programmazione avviene ex-ante rispetto al Bilancio di Previsione confermando che il DUP non è un allegato al Bilancio di Previsione, ma ne rappresenta il presupposto e, come tale, lo deve precedere.

Tale disposto normativo è ulteriormente ribadito dalle linee di indirizzo deliberate dalla Corte dei Conti, Sezione delle autonomie, n. 14/SEZAUT/2017/INPR che rafforzano il valore della programmazione ex-ante rispetto al Bilancio.

La Corte dei Conti afferma, infatti, come "[...] il DUP sia nella sua forma ordinaria, che semplificata, si configuri come atto presupposto indispensabile per l'approvazione del Bilancio di previsione, strettamente connesso sia al Bilancio di previsione che al Piano Esecutivo di Gestione (PEG) e presupposto necessario di tutti gli altri documenti di programmazione. In tale ottica il DUP compendia in sé le diverse linee programmatiche relative alla gestione delle risorse umane, finanziarie e strumentali degli Enti, al fine di garantirne la complessiva coerenza, anche in vista del perseguimento degli obiettivi di finanza pubblica [...]"

Esercizio delle funzioni fondamentali

Tutte le funzioni fondamentali dei comuni individuate dall'articolo 14, comma 32, del D.L. n. 78/2010, convertito con modificazioni dalla legge n. 122/2010, come modificato dall'articolo 19, comma 1, del d.L. n. 95/2012 (L. n. 135/2012):

- a) organizzazione generale dell'amministrazione, gestione finanziaria e contabile e controllo;
 - b) organizzazione dei servizi pubblici di interesse generale di ambito comunale, ivi compresi i servizi di trasporto pubblico comunale;
 - c) catasto, ad eccezione delle funzioni mantenute allo Stato dalla normativa vigente;
 - d) la pianificazione urbanistica ed edilizia di ambito comunale nonché la partecipazione alla pianificazione territoriale di livello sovracomunale;
 - e) attività, in ambito comunale, di pianificazione di protezione civile e di coordinamento dei primi soccorsi;
 - f) l'organizzazione e la gestione dei servizi di raccolta, avvio e smaltimento e recupero dei rifiuti urbani e la riscossione dei relativi tributi;
 - g) progettazione e gestione del sistema locale dei servizi sociali ed erogazione delle relative prestazioni ai cittadini;
 - h) edilizia scolastica per la parte non attribuita alla competenza delle province, organizzazione e gestione dei servizi scolastici;
 - i) polizia municipale e polizia amministrativa locale;
 - l) tenuta dei registri di stato civile e di popolazione e compiti in materia di servizi anagrafici nonché in materia di servizi elettorali, nell'esercizio delle funzioni di competenza statale;
- l-bis) i servizi in materia statistica.

A far data 01/01/2023 le suddette funzioni ritornano in capo ai comuni di Isola Rizza e San Pietro di Morubio.

**BILANCIO DI PREVISIONE
EQUILIBRI DI BILANCIO
(solo per gli Enti locali) ⁽¹⁾
2023 - 2024 - 2025**

<i>EQUILIBRI ECONOMICO-FINANZIARIO</i>			<i>COMPETENZA ANNO 2023</i>	<i>COMPETENZA ANNO 2024</i>	<i>COMPETENZA ANNO 2025</i>
Fondo di cassa all'inizio dell'esercizio		900.000,00			
A) Fondo pluriennale vincolato per spese correnti iscritto in entrata	(+)		0,00	0,00	0,00
AA) Recupero disavanzo di amministrazione esercizio precedente	(-)		0,00	0,00	0,00
B) Entrate titoli 1.00 - 2.00 - 3.00 <i>di cui per estinzione anticipata di prestiti</i>	(+)		64.000,00 0,00	0,00 0,00	0,00 0,00
C) Entrate Titolo 4.02.06 - Contributi agli investimenti direttamente destinati al rimborso dei prestiti da amministrazioni pubbliche	(+)		0,00	0,00	0,00
D) Spese Titolo 1.00 - Spese correnti <i>di cui</i> <i>- fondo pluriennale vincolato</i> <i>- fondo crediti di dubbia esigibilità</i>	(-)		64.000,00 0,00 0,00	0,00 0,00 0,00	0,00 0,00 0,00
E) Spese Titolo 2.04 - Trasferimenti in conto capitale	(-)		0,00	0,00	0,00
F) Spese Titolo 4.00 - Quote di capitale amm.to mutui e prestiti obbligazionari <i>- di cui per estinzione anticipata di prestiti</i> <i>- di cui Fondo anticipazioni di liquidità</i>	(-)		0,00 0,00 0,00	0,00 0,00 0,00	0,00 0,00 0,00
G) Somma finale (G=A-AA+B+C-D-E-F)			0,00	0,00	0,00
ALTRE POSTE DIFFERENZIALI, PER ECCEZIONI PREVISTE DA NORME DI LEGGE, CHE HANNO EFFETTO SULL'EQUILIBRIO EX ARTICOLO 162, COMMA 6, DEL TESTO UNICO DELLE LEGGI SULL'ORDINAMENTO DEGLI ENTI LOCALI					
H) Utilizzo avanzo di amministrazione per spese correnti e per rimborso prestiti(2) <i>di cui per estinzione anticipata di prestiti</i>	(+)		0,00 0,00	0,00	0,00
I) Entrate di parte capitale destinate a spese correnti in base a specifiche disposizioni di legge o dei principi contabili <i>di cui per estinzione anticipata di prestiti</i>	(+)		0,00 0,00	0,00 0,00	0,00 0,00
L) Entrate di parte corrente destinate a spese di investimento in base a specifiche disposizioni di legge o dei principi contabili	(-)		0,00	0,00	0,00
M) Entrate da accensione di prestiti destinate a estinzione anticipata dei prestiti	(+)		0,00	0,00	0,00
EQUILIBRIO DI PARTE CORRENTE (3)					
O=G+H+I-L+M			0,00	0,00	0,00

EQUILIBRI ECONOMICO-FINANZIARIO			COMPETENZA ANNO 2023	COMPETENZA ANNO 2024	COMPETENZA ANNO 2025
P) Utilizzo avanzo di amministrazione per spese di investimento (2)	(+)		0,00		
Q) Fondo pluriennale vincolato per spese in conto capitale iscritto in entrata	(+)		0,00	0,00	0,00
R) Entrate Titoli 4.00 - 5.00 - 6.00	(+)		0,00	0,00	0,00
C) Entrate Titolo 4.02.06 - Contributi agli investimenti direttamente destinati al rimborso dei prestiti da amministrazioni pubbliche	(-)		0,00	0,00	0,00
I) Entrate di parte capitale destinate a spese correnti in base a specifiche disposizioni di legge o dei principi contabili	(-)		0,00	0,00	0,00
S1) Entrate Titolo 5.02 per Riscossioni crediti di breve termine	(-)		0,00	0,00	0,00
S2) Entrate Titolo 5.03 per Riscossioni crediti di medio-lungo termine	(-)		0,00	0,00	0,00
T) Entrate Titolo 5.04 relative a Altre entrate per riduzioni di attività finanziaria	(-)		0,00	0,00	0,00
L) Entrate di parte corrente destinate a spese di investimento in base a specifiche disposizioni di legge o dei principi contabili	(+)		0,00	0,00	0,00
M) Entrate da accensione di prestiti destinate a estinzione anticipata dei prestiti	(-)		0,00	0,00	0,00
U) Spese Titolo 2.00 - Spese in conto capitale di cui fondo pluriennale vincolato di spesa	(-)		0,00 0,00	0,00 0,00	0,00 0,00
V) Spese Titolo 3.01 per Acquisizioni di attività finanziarie	(-)		0,00	0,00	0,00
E) Spese Titolo 2.04 - Trasferimenti in conto capitale	(+)		0,00	0,00	0,00
EQUILIBRIO DI PARTE CAPITALE					
Z=P+Q+R-C-I-S1-S2-T+L-M-U-V+E			0,00	0,00	0,00

EQUILIBRI ECONOMICO-FINANZIARIO			COMPETENZA ANNO 2023	COMPETENZA ANNO 2024	COMPETENZA ANNO 2025
S1) Entrate Titolo 5.02 per Riscossioni crediti di breve termine	(+)		0,00	0,00	0,00
S2) Entrate Titolo 5.03 per Riscossioni crediti di medio-lungo termine	(+)		0,00	0,00	0,00
T) Entrate Titolo 5.04 relative a Altre entrate per riduzioni di attività finanziaria	(+)		0,00	0,00	0,00
X1) Spese Titolo 3.02 per Concessioni crediti di breve termine	(-)		0,00	0,00	0,00
X2) Spese Titolo 3.03 per Concessioni crediti di medio-lungo termine	(-)		0,00	0,00	0,00
Y) Spese Titolo 3.04 per Altre spese per acquisizioni di attività finanziarie	(-)		0,00	0,00	0,00
EQUILIBRIO FINALE					
W=O+Z+S1+S2+T-X1-X2-Y			0,00	0,00	0,00

SALDO CORRENTE AI FINI DELLA COPERTURA DEGLI INVESTIMENTI PLURIENNALI (4)

Equilibrio di parte corrente (O)			0,00	0,00	0,00
Utilizzo risultato di amministrazione per il finanziamento di spese correnti e del rimborso prestiti (H) al netto del fondo anticipazione di liquidità	(-)		0,00		
Equilibrio di parte corrente ai fini della copertura degli investimenti pluriennali			0,00	0,00	0,00

8 GLI INDIRIZZI E GLI OBIETTIVI STRATEGICI DELL'ENTE

Si rinvia ai Programmi elettorali dei singoli Comuni che prevedono un superamento dell'attuale organizzazione dell'Unione dei Comuni della destra Adige da implementarsi entro il corrente mandato amministrativo

9 LE MODALITA' DI RENDICONTAZIONE

L'attuale ordinamento prevede già delle modalità di rendicontazione dell'attività amministrativa finalizzate anche ad informare i cittadini del livello di realizzazione dei programmi e di raggiungimento degli obiettivi. In particolare, l'Unione redige ogni anno:

- la ricognizione sullo stato di attuazione dei programmi finalizzata alla salvaguardia degli equilibri di bilancio;
- l'approvazione, da parte della Giunta, della *relazione sulla performance*, prevista dal D. Lgs. 150/2009. Il documento rappresenta in modo schematico e integrato il collegamento tra gli strumenti di rendicontazione, in modo da garantire una visione unitaria e facilmente comprensibile della performance dell'ente, evidenziando altresì i risultati conseguiti in relazione agli obiettivi rilevanti ai fini della valutazione delle prestazioni del personale;
- l'approvazione, da parte della Giunta dell'Unione, della relazione sulla gestione, prevista dall'art. 11, comma 6, del D.Lgs n. 118/2011.

Tutti i documenti di verifica, insieme ai bilanci di previsione ed ai rendiconti, devono essere pubblicati sul sito internet dell'Unione, al fine di assicurarne la più ampia diffusione e conoscibilità.

SEZIONE OPERATIVA (SeO)

La Sezione operativa, come disposto dal principio contabile applicato della programmazione, all. 4/1 al D. Lgs. 118/2011 e ribadito dalla deliberazione n. 14/SEZAUT/2017/INPR della Corte dei Conti, Sezione delle autonomie, costituisce lo strumento attraverso il quale, nell'ambito dell'arco temporale di riferimento del bilancio di previsione, si concretizzano le finalità della Sezione strategica.

10. ANALISI DELLE RISORSE

Quadro riassuntivo di competenza

ENTRATE	TREND STORICO			PROGRAMMAZIONE PLURIENNALE			% scostamento della col. 4 rispetto alla col. 3
	2020 (accertamenti)	2021 (accertamenti)	2022 (previsioni)	2023 (previsioni)	2024 (previsioni)	2025 (previsioni)	
	1	2	3	4	5	6	
Tributarie	0,00	0,00	0,00	0,00	0,00	0,00	0,000
Contributi e trasferimenti correnti	1.990.772,74	2.146.046,04	2.055.193,72	60.000,00	0,00	0,00	- 97,080
Extratributarie	179.129,82	177.871,74	224.947,17	4.000,00	0,00	0,00	- 98,221
TOTALE ENTRATE CORRENTI	2.169.902,56	2.323.917,78	2.280.140,89	64.000,00	0,00	0,00	- 97,193
Proventi oneri di urbanizzazione destinati a spese correnti	0,00	0,00	0,00	0,00	0,00	0,00	0,000
Avanzo di amministrazione applicato per spese correnti	0,00	0,00	0,00	0,00			
Fondo pluriennale vincolato per spese correnti	82.808,67	42.584,00	66.486,21	0,00	0,00	0,00	-100,000
TOTALE ENTRATE UTILIZZATE PER SPESE CORRENTI E RIMBORSO PRESTITI (A)	2.252.711,23	2.366.501,78	2.346.627,10	64.000,00	0,00	0,00	- 97,272
alien. e traf. c/capitale (al netto degli oneri di urbanizzazione per spese correnti)	0,00	10.000,00	69.815,24	0,00	0,00	0,00	-100,000
<i>- di cui proventi oneri di urbanizzazione destinati a investimenti</i>	<i>0,00</i>	<i>0,00</i>	<i>0,00</i>	<i>0,00</i>	<i>0,00</i>	<i>0,00</i>	<i>0,000</i>
Accensione mutui passivi	0,00	0,00	0,00	0,00	0,00	0,00	0,000
Altre accensione di prestiti	0,00	0,00	0,00	0,00	0,00	0,00	0,000
Avanzo di amministrazione applicato per finanziamento di investimenti	0,00	0,00	0,00	0,00			
Fondo pluriennale vincolato per spese conto capitale	640.000,00	400.301,21	140.709,85	0,00	0,00	0,00	-100,000
TOTALE ENTRATE C/CAPITALE DESTINATI A INVESTIMENTI (B)	640.000,00	410.301,21	210.525,09	0,00	0,00	0,00	-100,000
Riscossione crediti	0,00	0,00	0,00	0,00	0,00	0,00	0,000
Anticipazioni di cassa	0,00	0,00	0,00	0,00	0,00	0,00	0,000
TOTALE MOVIMENTO FONDI (C)	0,00	0,00	0,00	0,00	0,00	0,00	0,000
TOTALE GENERALE (A+B+C)	2.892.711,23	2.776.802,99	2.557.152,19	64.000,00	0,00	0,00	- 97,497

Quadro riassuntivo di cassa

ENTRATE					% scostamento della col. 4 rispetto alla col. 3
	2020 (riscossioni)	2021 (riscossioni)	2022 (previsioni cassa)	2023 (previsioni cassa)	
	1	2	3	4	5
Tributarie	0,00	0,00	0,00	0,00	0,000
Contributi e trasferimenti correnti	2.127.222,63	2.004.419,23	2.330.201,79	800.761,07	- 65,635
Extratributarie	263.121,00	229.273,91	328.657,33	75.137,56	- 77,138
TOTALE ENTRATE CORRENTI	2.390.343,63	2.233.693,14	2.658.859,12	875.898,63	- 67,057
Proventi oneri di urbanizzazione destinati a spese correnti	0,00	0,00	0,00	0,00	0,000
Fondo di cassa utilizzato per spese correnti	0,00	0,00	0,00	0,00	0,000
TOTALE ENTRATE UTILIZZATE PER SPESE CORRENTI E RIMBORSO PRESTITI (A)	2.390.343,63	2.233.693,14	2.658.859,12	875.898,63	- 67,057
alien. e traf. c/capitale (al netto degli oneri di urbanizzazione per spese correnti)	370.000,00	0,00	79.815,24	10.000,00	- 87,471
<i>- di cui proventi oneri di urbanizzazione destinati a investimenti</i>	<i>0,00</i>	<i>0,00</i>	<i>0,00</i>	<i>0,00</i>	<i>0,000</i>
Accensione mutui passivi	0,00	0,00	0,00	0,00	0,000
Altre accensione di prestiti	0,00	0,00	0,00	0,00	0,000
Fondo di cassa utilizzato per spese conto capitale	0,00	0,00	0,00	0,00	0,000
TOTALE ENTRATE C/CAPITALE DESTINATI A INVESTIMENTI (B)	370.000,00	0,00	79.815,24	10.000,00	- 87,471
Riscossione crediti	0,00	0,00	0,00	0,00	0,000
Anticipazioni di cassa	0,00	0,00	0,00	0,00	0,000
TOTALE MOVIMENTO FONDI (C)	0,00	0,00	0,00	0,00	0,000
TOTALE GENERALE (A+B+C)	2.760.343,63	2.233.693,14	2.738.674,36	885.898,63	- 67,652

Entrate da contributi e trasferimenti correnti

ENTRATE COMPETENZA	TREND STORICO			PROGRAMMAZIONE PLURIENNALE			% scostamento della col. 4 rispetto alla col. 3
	2020 (accertamenti)	2021 (accertamenti)	2022 (previsioni)	2023 (previsioni)	2024 (previsioni)	2025 (previsioni)	
	1	2	3	4	5	6	7
TOTALE CONTRIBUTI E TRASFERIMENTI CORRENTI	1.990.772,74	2.146.046,04	2.055.193,72	60.000,00	0,00	0,00	- 97,080

ENTRATE CASSA	TREND STORICO			2023 (previsioni cassa)	% scostamento della col. 4 rispetto alla col. 3
	2020 (riscossioni)	2021 (riscossioni)	2022 (previsioni cassa)		
	1	2	3	4	5
TOTALE CONTRIBUTI E TRASFERIMENTI CORRENTI	2.127.222,63	2.004.419,23	2.330.201,79	800.761,07	- 65,635

Per l'anno 2023 sono stati previsti trasferimenti dai Comuni per € 60.000,00;

Entrate da proventi extratributari

ENTRATE COMPETENZA	TREND STORICO			PROGRAMMAZIONE PLURIENNALE			% scostamento della col. 4 rispetto alla col. 3
	2020 (accertamenti)	2021 (accertamenti)	2022 (previsioni)	2023 (previsioni)	2024 (previsioni)	2025 (previsioni)	
	1	2	3	4	5	6	
TOTALE PROVENTI EXTRATRIBUTARI	179.129,82	177.871,74	224.947,17	4.000,00	0,00	0,00	- 98,221

ENTRATE CASSA	TREND STORICO			2023 (previsioni cassa)	% scostamento della col. 4 rispetto alla col. 3
	2020 (riscossioni)	2021 (riscossioni)	2022 (previsioni cassa)		
	1	2	3		
TOTALE PROVENTI EXTRATRIBUTARI	263.121,00	229.273,91	328.657,33	75.137,56	- 77,138

Entrate finanziate in conto capitale

ENTRATE COMPETENZA	TREND STORICO			PROGRAMMAZIONE PLURIENNALE			% scostamento della col. 4 rispetto alla col. 3
	2020 (accertamenti)	2021 (accertamenti)	2022 (previsioni)	2023 (previsioni)	2024 (previsioni)	2025 (previsioni)	
	1	2	3	4	5	6	
Alienazione beni e trasferimenti capitale	0,00	10.000,00	69.815,24	0,00	0,00	0,00	-100,000
di cui oneri di urbanizzazione per spese correnti	0,00	0,00	0,00	0,00	0,00	0,00	0,000
di cui oneri di urbanizzazione per spese capitale	0,00	0,00	0,00	0,00	0,00	0,00	0,000
Accensione di mutui passivi	0,00	0,00	0,00	0,00	0,00	0,00	0,000
Accensione di prestiti	0,00	0,00	0,00	0,00	0,00	0,00	0,000
TOTALE	0,00	10.000,00	69.815,24	0,00	0,00	0,00	-100,000

ENTRATE CASSA	TREND STORICO			2023 (previsioni cassa)	% scostamento della col. 4 rispetto alla col. 3
	2020 (accertamenti)	2021 (accertamenti)	2022 (previsioni)		
	1	2	3		
Alienazione beni e trasferimenti capitale	370.000,00	0,00	79.815,24	10.000,00	- 87,471
di cui oneri di urbanizzazione per spese correnti	0,00	0,00	0,00	0,00	0,000
di cui oneri di urbanizzazione per spese capitale	0,00	0,00	0,00	0,00	0,000
Accensione di mutui passivi	0,00	0,00	0,00	0,00	0,000
Accensione di prestiti	0,00	0,00	0,00	0,00	0,000
TOTALE	370.000,00	0,00	79.815,24	10.000,00	- 87,471

11. LIMITE DI INDEBITAMENTO

Verifica limiti di indebitamento

UNIONE DI COMUNI DESTRA ADIGE (VR)

PROSPETTO DIMOSTRATIVO DEL RISPETTO DEI VINCOLI DI INDEBITAMENTO DEGLI ENTI LOCALI ESERCIZIO 2023-2024-2025

ENTRATE RELATIVE AI PRIMI TRE TITOLI DELLE ENTRATE <i>(rendiconto penultimo anno precedente quello in cui viene prevista l'assunzione dei mutui)</i> ex art. 204, c. 1 del D.L.gs. N. 267/2000		COMPETENZA ANNO 2023	COMPETENZA ANNO 2024	COMPETENZA ANNO 2025
1) Entrate correnti di natura tributaria, contributiva e perequativa (Titolo I)	(+)	0,00	0,00	0,00
2) Trasferimenti correnti (Titolo II)	(+)	2.146.046,04	2.057.170,00	2.016.850,00
3) Entrate extratributarie (Titolo III)	(+)	177.871,74	186.450,00	190.450,00
TOTALE ENTRATE PRIMI TRE TITOLI		2.323.917,78	2.243.620,00	2.207.300,00
SPESA ANNUALE PER RATE MUTUI/OBBLIGAZIONI				
Livello massimo di spesa annuale ⁽¹⁾	(+)	232.391,78	224.362,00	220.730,00
Ammontare interessi per mutui, prestiti obbligazionari, aperture di credito e garanzie di cui all'articolo 207 del TUEL autorizzati fino al 31/12/ <i>esercizio precedente</i> ⁽²⁾	(-)	0,00	0,00	0,00
Ammontare interessi per mutui, prestiti obbligazionari, aperture di credito e garanzie di cui all'articolo 207 del TUEL autorizzati nell'esercizio in corso	(-)	0,00	0,00	0,00
Contributi erariali in c/interessi su mutui	(+)	0,00	0,00	0,00
Ammontare interessi riguardanti debiti espressamente esclusi dai limiti di indebitamento	(+)	0,00	0,00	0,00
Ammontare disponibile per nuovi interessi		232.391,78	224.362,00	220.730,00
TOTALE DEBITO CONTRATTO				
Debito contratto al 31/12/ <i>esercizio precedente</i>	(+)	0,00	0,00	0,00
Debito autorizzato nell'esercizio in corso	(+)	0,00	0,00	0,00
TOTALE DEBITO DELL'ENTE		0,00	0,00	0,00
DEBITO POTENZIALE				
Garanzie principali o sussidiarie prestate dall'Ente a favore di altre Amministrazioni pubbliche e di altri soggetti		0,00	0,00	0,00
di cui, garanzie per le quali è stato costituito accantonamento		0,00	0,00	0,00
Garanzie che concorrono al limite di indebitamento		0,00	0,00	0,00

12- IL PROGRAMMA TRIENNALE DEL FABBISOGNO DEL PERSONALE

Dal 01/01/2023 tutto il personale dell'Unione viene trasferito ai Comuni di Isola Rizza e San Pietro di Morubio

Struttura organizzativa fino al 31/12/2022

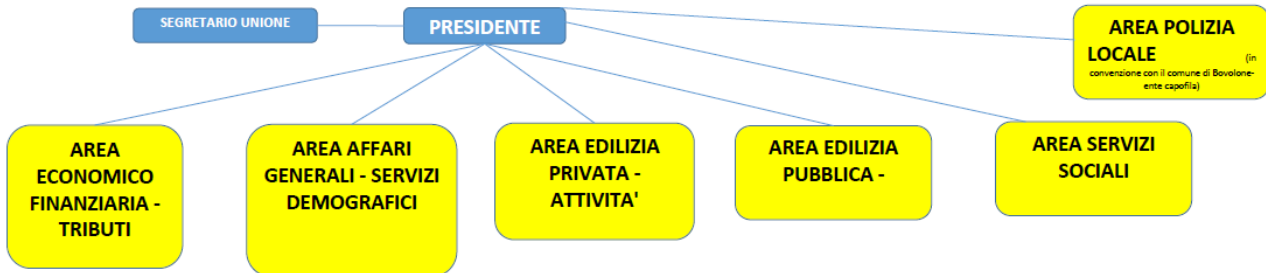

Nessun programma dei lavori pubblici è previsto per il triennio 2023-2025;

13 IL PROGRAMMA BIENNALE DI FORNITURE E SERVIZI

Il programma risulta essere negativo.

Previsioni dei trasferimenti statali e regionali alle Unioni di Comuni:

Non gestendo più servizi associati, per il triennio in questione non sono previsti trasferimenti Statali o Regionali. Pertanto, la quasi totalità del Bilancio dell'Unione sarà finanziato con i trasferimenti di ogni singolo Comune aderente.

Previsioni dei trasferimenti dei Comuni aderenti all'Unione:

In base allo Statuto di questa Unione, i Comuni sono tenuti a versare all'Unione la quota prevista in bilancio per la copertura della gestione corrente;

CONSIDERAZIONI FINALI

Il trasferimento delle funzioni dai Comuni all'Unione è risultato un complesso processo riorganizzativo che ha coinvolto in modo significativo le Amministrazioni dei Comuni aderenti all'Unione dei Comuni Destra Adige. Nonostante l'enorme sforzo che finora è stato fatto l'Unione, purtroppo è destinata a cessare le proprie attività. Pertanto, il D.U.P. 2023/2025 che si intende approvare, pur ricoprendo valore triennale, sarà destinato ad esaurirsi con il 31/12/2023.